



We Serve



總會長的訊息

與國際總會長 布萊恩·希恩 一起眾志成城

敬愛的獅友，您好：

您在貴社區中進行偉大的事業，而這將引起人們的注意。他們看見您所做的，您身為獅友所產生的影響，但仍有許多人不知道。正因此，宣傳您的方案、分享您的服務故事及展示您的自豪感非常重要。

有許多比以往更多的宣傳貴分會所做所為的方式。無論您用的方法新舊、剛開始起步，還是只想將代表性方案做得更大，我們都有您所需的所有工具和資源。為分會取得行銷工具吧。繼續服務，繼續分享。繼續美好的工作。因為獅子會是最美好的故事！

創造美好的一天！

布萊恩·希恩

國際總會長

瑞獅會刊

目錄 CONTENTS

總會訊息

01 總會訊息

02 目錄

區務報導

04 總監行腳

20 國際基金LCIF捐贈芳名錄

22 台灣獅子基金LCTF捐贈芳名錄

24 2022-23年度第二次區務會報

26 2022-23年度全年預算及8月份止收支財務報表

27 2022年度9月份專案統計表

28 2022~23年度敘獎辦法

會務報導

32 第一專區 社會服務活動

34 第二專區 社會服務活動

36 第三專區 社會服務活動

38 第四專區 社會服務活動

40 第五專區 社會服務活動

42 第六專區 社會服務活動

44 第七專區 社會服務活動

46 第八專區 社會服務活動

48 第九專區 社會服務活動

發行者

國際獅子會300-G1區總監辦事處

總幹事 / 楊壹麟
副總幹事 / 楊壹麟
秘書長 / 彭瑞德
副秘書長 / 葉其昌
財政 / 余惠民
副財政 / 張以聖
查帳 / 吳玲珠
副查帳 / 何祥鉸
公關 / 楊順發
副公關 / 陳琳楨
文書 / 張志強
副文書 / 廖惠卿
資訊 / 李明油
副資訊 / 朱兆喜
法律 / 陳春全
副法律 / 顏伯卿
醫療 / 黃秀卿
副醫療 / 戴志煌
體育 / 洪春琇
副體育 / 陳彩卿
藝術 / 林美生
副藝術 / 徐明坤
科學 / 謝學誠
副科學 / 吳柏億
宗教 / 鄭維濱
副宗教 / 梁振堂
社會 / 莊勝強
副社會 / 曾國書
國際 / 張睿凌
副國際 / 劉素珍
青少年 / 吳進福
副青少年 / 湯鳳珠
婦女 / 張德富
副婦女 / 陳孟博
兒童 / 周桂芳
副兒童 / 廖仁順
老人 / 韓麗卿
副老人 / 江福湘
殘障 / 蔡麗雲
副殘障 / 鄭振興
特約 / 黃順涼
副特約 / 洪錦章
榮譽 / 陳銘堂
副榮譽 / 周希澤
勳章 / 陳勇致
副勳章 / 劉秀蓉
頒發 / 楊旦華
副頒發 / 高麗美
諮詢 / 藍文鍾
副諮詢 / 劉秣玲
第一專區 / 陳森發
第二專區 / 翁欽興
第三專區 / 彭森明
第四專區 / 姚學華
第五專區 / 蘇永昌
第六專區 / 戴銀杏
第七專區 / 林淑菁
第八專區 / 劉燕英
第九專區 / 蔡純卿

區務秘書 / 蔡純卿
地址 / 新竹市民生路193號12樓
電話 / 03-5311777-9
傳真 / 03-5311780
E-mail / lc300g1@msa.hinet.net
網址 / www.300g1.com.tw
設計印刷 / 威士特國際有限公司
地址 / 新竹市牛埔東路247號
電話 / 03-5250828
傳真 / 03-5252788
E-mail / westin@westin-c.com
中華郵政新竹誌字12號
交寄登記證登記為雜誌交寄

瑞獅園地

- 50** 9月18日下午花蓮台東附近發生大地震
 楊總監秉持「服務為先」次日率領行政團隊前往花蓮勘災
 /公關長 莊勝強 撰稿
- 51** 選擇終身學習 幸福開心喜悅
 /鳳心會 林娟娟 撰稿
- 52** 國際獅子會300-G1區新竹市博愛獅子會，舉辦中秋晚會暨重陽敬老活動記要
 /新竹市博愛獅子會公關與獅訊委員會召集人 王 元 撰稿
- 53** 感謝及關懷教召部隊
 與竹縣湖口營區攜手辦理「一滴血，一片心，一份愛」捐血活動
 /光輝會會長 曾廷琰 撰稿
- 54** 幸福獅子會、光華獅子會、華美獅子會 一起花蓮做公益
 /幸福會榮譽會長 陳勇致 撰稿
- 55** 國際獅子會300-G1區新竹市博愛獅子會，主辦「非假日」愛心捐血和糖尿病防治宣導活動 300-G1區財務長黃秀卿 第七分區主席張晃斌等獅友均蒞臨記要
 /新竹市博愛獅子會公關與獅訊委員會召集人 王 元 撰稿

廣告索引

- 封面裡 社區服務與會員發展 /GMT協調長 徐明坤 (苗栗縣通霄會 前會長)
- 封 底 守護台灣 愛要及時 台灣基金 儲備愛心 /財務長 黃秀卿 (新竹縣鳳心會 前會長)
- 封底裡 新竹縣長候選人 /楊文科
- 鼎泰建材、新力電梯 /陳沛涵 (新竹市光輝會 榮譽會長)
- 養生之道 /李家慧 (新竹縣北埔會)
 /鄭宇彤 (新竹縣北埔會)
- 桂鴻大小車輛檢驗廠、佳弘交通關係企業公司 /事務長 洪春琇 (苗栗縣華馨會 前會長)
- 芙洛麗大飯店 /張正忠 (台灣總會 議長)
- 伊薇儷婚宴會館 /江昌豪 (新竹市博愛會 前會長)
- 耀寬營造股份有限公司、詳芳營造有限公司 /榮譽副總監 楊順發
 (新竹縣竹北會 前任會長)
- 一里雲村醫養渡假園區 /總監 楊壹麟 (新竹縣竹北會 前會長)
- 第二副總監 /張以聖 (新竹市光耀會 前會長)
- 新竹市長候選人 /林耕仁







總監行腳

2022-2023年度



一步一腳印

拜訪新竹縣政府 0906



拜訪新竹議會 0906



歡迎國際獅子會300-G1區楊總監暨團隊蒞會參訪





台灣總會議會議長暨內閣訪問G-1區 0921





總監行腳

2022-2023年度



銅鑼會首敲例會 0904



2022-2023會長聯誼快樂家族 0905





公館會九月分月例會 0924



瑞獅會刊編採會議 0919

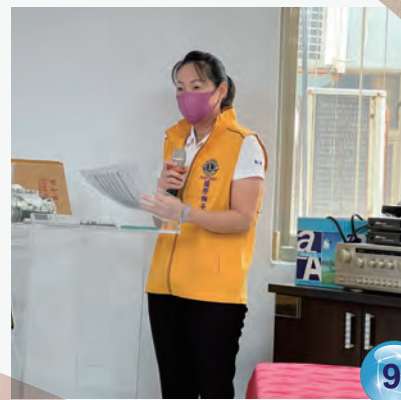



總監行腳

2022-2023年度



獅友盃趣味運動大會





22-23
go! go! go! 進場

友誼至上 服務為先

Lions Clubs International District 300-G1





總監行腳

2022-2023年度



獅友盃趣味運動大會





22-23

go! go! go!

精彩花絮

友誼至上 服務為先

Lions Clubs International District 300-G1





總監行腳

2022-2023年度



獅友盃趣味運動大會





22-23

go! go! go!

精彩花絮

友誼至上 服務為先

Lions Clubs International District 300-G1





總監行腳

2022-2023年度



獅友盃趣味運動大會





22-23 go! go! go! 頒獎

友誼至上 服務為先

Lions Clubs International District 300-G1





總監行腳

2022-2023年度



獅友盃趣味運動大會





22-23

go! go! go! 晚會頒獎

友誼至上 服務為先

Lions Clubs International District 300-G1



2022-2023年度LCIF捐款

編號	所屬分會	姓名	認捐美元	編號	所屬分會	姓名	認捐美元
1	竹北會	楊壹麟	101,000	51	竹南會	林明陽	1,000
2	竹北會	楊順發	101,000	52	新竹麒麟會	吳進福	5,000
3	新竹市新韻會	吳柏億	10,000	53	頭份惠光會	全體獅友	1,000
4	苗栗玉豐會	戴美玉	1,000	54	頭份惠光會	龍月英	1,000
5	頭份惠光會	張苑晴	1,000	55	苗栗華馨會	吳艷珍	1,000
6	新竹中興會	吳錦川	1,000	56	頭份惠光會	張睿凌	2,000
7	鳳心會	黃秀卿	1,000	57	新竹博愛會	王元	1,000
8	新竹光華會	陳朝噉	1,000	58	新竹光華會	江福湘	3,000
9	竹南西南會	張啟源	5,000	59	竹北華美會	陳建益	1,000
10	竹南西南會	黃和盛	1,000	60	新竹中央會	陳琳楨	3,000
11	竹南西南會	林秋榮	1,000	61	新竹中央會	陳銘堂	2,000
12	竹南西南會	蔡思寬	1,000	62	新竹中央會	陳水源	1,000
13	竹南西南會	蔡科田	1,000	63	新竹中央會	鍾東崇	1,000
14	竹南西南會	謝東穎	1,000	64	新竹中央會	劉昌文	2,000
15	竹南西南會	李榮旺	1,000	65	頭份惠光會	湯鳳珠	2,000
16	竹南會	鄧永權	1,000	66	公館會	馮玉光	2,000
17	新竹玉山會	葉夢芳	1,000	67	新雅會	全體獅友	1,000
18	頭份惠光會	蔡惠美	1,000	68	新雅會	陳淑華	1,000
19	苗栗玉豐會	賴如玉	1,000	69	新雅會	江美蓮	1,000
20	苗栗玉豐會	傅雪梅	1,000	70	新雅會	蕭美豔	1,000
21	新竹光華會	邱從輝	1,000	71	竹南西南會	陳東文	1,000
22	苗栗玉豐會	許鈺妍	1,000	72	竹南西南會	洪錦章	1,000
23	竹南聯合會	全體獅友	1,000	73	竹南西南會	李釗輝	1,000
24	竹南聯合會	江忠建	1,000	74	新雅會	陳美琦	1,000
25	苗栗南鳳會	張秀菊	1,000	75	新竹關東會	楊文德	1,000
26	苗栗南鳳會	林月娥	1,000	76	鳳心會	曾淑鈴	1,000
27	新竹風城會	顏伯卿	6,000	77	頭份惠光會	陳柏蓁	1,000
28	新竹光華會	魏榮彪	1,000	78	苗栗南鳳會	李素卿	1,000
29	新竹光華會	姚威舟	1,000	79	苗栗南鳳會	施美月	1,000
30	新竹光華會	羅吉錡	1,000	80	竹南聯合會	陳輝棟	1,000
31	頭份惠光會	蔡世敏	1,000	81	新竹光華會	洪博彥	5,000
32	頭份惠光會	蔡麗卿	1,000	82	新竹光華會	劉醇健	1,000
33	頭份東昇會	張清其	1,000	83	新竹光華會	彭培鈿	2,000
34	頭份東昇會	徐永桐	1,000	84	新埔松筠會	王捷龍	1,000
35	頭份東昇會	全體獅友	1,000	85	苗栗玉豐會	蘇永雲	1,000
36	新竹玉山會	郭米玉	1,000	86	鳳心會	陳彩卿	1,000
37	新竹第一會	葉其昌	1,000	87	公館會	陳關雄	1,000
38	新竹中央會	陳翼騰	30,000	88	苗栗南鳳會	施寶玉	1,000
39	新竹第一會	蔡育信	1,000	89	銅鑼會	古金瀚	2,000
40	新竹第一會	王水吉	1,000	90	竹東慈安會	吳玲珠	3,000
41	頭份會	許敏雄	1,000	91	新竹麒麟會	文國輝	2,000
42	新竹風城會	李玥油	2,000	92	竹北華美會	田秀芳	1,000
43	新竹中正會	胡偉虎	1,000	93	新竹女王會	韓麗卿	1,000
44	新竹中正會	李春貴	1,000	94	竹北會	陳春全	2,000
45	竹北會	陳俊雄	1,000	95	竹北會	林智斌	5,000
46	關西惠群會	邱滿妹	1,000	96	頭份東昇會	陳松宏	1,000
47	關西惠群會	林麗珠	1,000	97	頭份東昇會	劉德芳	1,000
48	關西惠群會	劉素珍	1,000	98	新竹光輝會	周希澤	2,000
49	關西惠群會	羅仕光	1,000	99	新竹麒麟會	涂家豪	1,000
50	頭份東昇會	吳展興	1,000	100	新竹麒麟會	張清堂	1,000

編號	所屬分會	姓名	認捐美元
101	新埔會	游秀鳳	1,000
102	新竹明曜會	魏鳴慧	1,000
103	新竹明曜會	彭憲忠	1,000
104	頭份東昇會	張志強	5,000
105	新竹鳳凰會	林悅治	1,000
106	頭份惠光會	陳芊澐	1,000
107	新竹中央會	洪瑞文	1,000
108	新竹中央會	吳森林	1,000
109	新竹中央會	陳水木	1,000
110	新竹中央會	洪世忠	1,000
111	新竹中央會	張永裕	1,000
112	新竹中央會	蘇武台	1,000
113	新竹中央會	王雅瑾	1,000
114	新竹中央會	葉永鑑	1,000
115	新竹中央會	鄧武炬	1,000
116	新竹明曜會	戴志煌	1,000
117	苑裡會	呂鴻圖	1,000
118	苑裡會	王秋桂	1,000
119	公館會	鄧兆章	1,000
120	苗栗南鳳會	黃榆家	32,000
121	苗栗南鳳會	葉詩卉	10,000
122	苗栗南鳳會	陳月嬌	2,000
123	苗栗南鳳會	全體獅友	1,000
124	新竹中央會	楊輝雄	1,000
125	新竹中央會	楊堯一	1,000
126	新竹中央會	林景清	1,000
127	公館會	林青源	2,000
128	竹北達興會	鄭振興	1,000
129	新埔松筠會	羅常英	1,000
130	新竹風城會	黃錫峰	1,000
131	新竹新新會	彭瑞德	1,000
132	新竹市新韻會	蔡麗雲	2,000
133	新竹光輝會	莊勝強	1,000
134	新竹成功會	林智勇	1,000
135	新竹風城會	莊金龍	1,000
136	鳳心會	夏以蓁	1,000
137	關西惠群會	吳庭儀	1,000
138	頭份惠光會	廖美蓮	2,000
139	新竹中央會	李憲弘	1,000
140	頭份信義會	梁茂土	1,000
141	新竹光華會	蔡文宗	1,000
142	竹北達興會	林俊彥	1,000

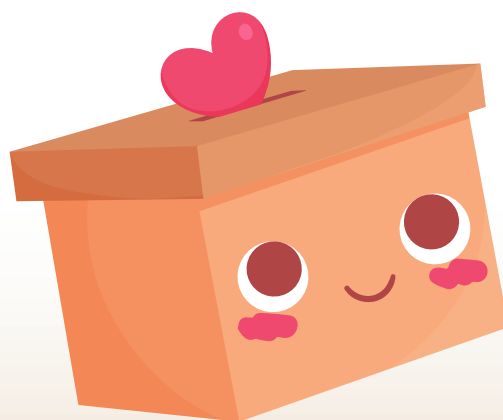

2022-2023年LCTF捐款

編號	所屬分會	姓名	認捐顆數	認捐金額
1	竹北會	楊壹麟	101	505,000
2	竹北華美會	鄭維濱	101	505,000
3	竹北會	楊順發	101	505,000
4	苗栗華馨會	洪春琇	101	505,000
5	通霄會	徐明坤	101	505,000
6	頭份惠光會	林淑美	1	5,000
7	頭份惠光會	林錦鶯	1	5,000
8	新竹玉山會	全體獅友	2	10,000
9	苑裡慈英會	鄭月琴	1	5,000
10	新竹光華會	羅吉錡	1	5,000
11	新竹風城會	顏伯卿	10	50,000
12	頭份惠光會	蔡世敏	3	15,000
13	頭份東昇會	張清其	1	5,000
14	新竹玉山會	郭米玉	2	10,000
15	竹北會	謝豐桃	2	10,000
16	新竹第一會	葉其昌	2	10,000
17	新竹中央會	陳翼騰	20	100,000
18	新竹第一會	蔡育信	2	10,000
19	新竹風城會	李玥油	2	10,000
20	頭份會	黃順涼	5	25,000
21	頭份惠光會	羅秋香	1	5,000
22	新竹麒麟會	吳進福	10	50,000
23	頭份東昇會	吳展興	1	5,000
24	竹北華美會	陳建益	10	50,000
25	竹北華美會	張碧蓮	1	5,000
26	竹北華美會	賴添德	1	5,000
27	竹北華美會	曾總安	1	5,000
28	新竹仁德會	許永發	1	5,000
29	新竹中央會	謝淑美	10	50,000
30	新雅會	羅玉蘭	2	10,000
31	新雅會	蔡秀梅	2	10,000
32	新雅會	吳見梅	1	5,000
33	新雅會	楊雪梨	1	5,000
34	新竹新新會	傅朱溢	2	10,000
35	新竹關東會	葉雲欽	2	10,000
36	新竹關東會	吳文進	1	5,000
37	新竹關東會	蔡孟錦	1	5,000
38	新竹關東會	張尚舜	1	5,000
39	鳳心會	曾淑鈴	2	10,000
40	新竹關東會	許廷鑫	1	5,000
41	新竹關東會	甘淑榕	2	10,000
42	新埔會	游秀鳳	2	10,000
43	關西惠群會	邱滿妹	2	10,000
44	關西惠群會	樓靜月	2	10,000
45	關西惠群會	呂淑容	6	30,000
46	關西惠群會	嚴明玉	2	10,000
47	公館會	陳關雄	2	10,000
48	鳳心會	陳彩卿	2	10,000
49	鳳心會	蔡英美	1	5,000
50	鳳心會	張煒玲	1	5,000

編號	所屬分會	姓名	認捐顆數	認捐金額
51	新竹麒麟會	文國輝	6	30,000
52	新竹女王會	韓麗卿	1	5,000
53	竹北會	陳春全	2	10,000
54	頭份惠光會	何燕梅	2	10,000
55	新竹真愛會	林淑菁	1	5,000
56	新竹真愛會	楊秀容	1	5,000
57	新竹真愛會	孫足	1	5,000
58	新竹真愛會	巫玉炤	1	5,000
59	頭份惠光會	蔡惠美	1	5,000
60	新竹光輝會	周希澤	2	10,000
61	新竹麒麟會	涂家豪	10	50,000
62	新竹麒麟會	杜葉盛	1	5,000
63	頭份東昇會	羅俊榮	2	10,000
64	竹東大同會	張均鴻	2	10,000
65	竹東大同會	余決醇	2	10,000
66	新竹明曜會	魏鳴慧	1	5,000
67	新竹文教會	賴芳俊	2	10,000
68	新竹明曜會	戴志煌	2	10,000
69	頭份東昇會	張志強	5	25,000
70	新竹鳳凰會	林悅治	1	5,000
71	頭份惠光會	陳芊澧	1	5,000
72	新竹中央會	陳楸楨	10	50,000
73	苗栗南鳳會	張秀菊	2	10,000
74	苗栗南鳳會	卓林雯	1	5,000
75	苗栗南鳳會	施寶玉	2	10,000
76	苗栗南鳳會	呂銀蘭	2	10,000
77	苗栗南鳳會	徐秀燕	2	10,000
78	苗栗南鳳會	林月娥	1	5,000
79	苗栗南鳳會	劉少琪	1	5,000
80	苗栗南鳳會	許月足	1	5,000
81	苗栗南鳳會	連玉燕	1	5,000
82	苗栗南鳳會	連莉莉	1	5,000
83	苗栗南鳳會	張素鐘	1	5,000
84	苗栗南鳳會	莊秀紅	2	10,000
85	苗栗南鳳會	林馮雪子	2	10,000
86	苗栗南鳳會	李素貞	2	10,000
87	苗栗南鳳會	謝圓珠	2	10,000
88	苗栗南鳳會	林春米	1	5,000
89	苗栗南鳳會	蔡鳳英	1	5,000
90	苗栗南鳳會	郭維文	1	5,000
91	苗栗南鳳會	陳梅櫻	1	5,000
92	苑裡會	陳淑芳	5	25,000
93	苑裡會	林琮棋	3	15,000
94	苑裡會	陳文宗	2	10,000
95	苑裡會	呂鴻圖	2	10,000
96	苑裡會	韓志高	1	5,000
97	苑裡會	莊龍錐	1	5,000
98	竹東大同會	詹雅鈞	1	5,000
99	公館會	藍喜麟	2	10,000
100	新竹成功會	林智勇	1	5,000



編號	所屬分會	姓名	認捐顆數	認捐金額
101	關西惠群會	林麗珠	2	10,000
102	公館會	林青源	2	10,000
103	竹北達興會	鄭振興	6	30,000
104	新竹風城會	黃錫峰	2	10,000
105	新竹義消會	潘秀祝	1	5,000
106	苗栗中央會	謝文喜	2	10,000
107	竹北達興會	黃于臻	2	10,000
108	頭份惠光會	曾羽佑	2	10,000
109	竹北華美會	游漢鐘	20	100,000
110	頭份惠光會	廖美蓮	2	10,000
111	竹北達興會	林俊彥	6	30,000
112	關西惠群會	吳庭儀	2	10,000



台灣獅子基金會LCTF基金



宗旨：關懷疾苦、扶弱濟困、人道服務及重大災變援助。

台灣獅子基金會LCTF基金



LCTF
基金

國際獅子會300-G1區2022-2023年度 第2次區務會報

時間：9月16日下午4時30分

地點：瑪啦邦客菜館

出席：如簽到簿

列席：歷屆總監

主席：總監楊壹麟獅友

會議議程：

壹、會議開始

貳、主席宣布開會[鳴鐘開會]

參、全體肅立

肆、向國旗暨獅子旗行最敬禮

伍、向已故獅友默哀一分鐘（全體獅友請起立）

本區新竹中央會鄭茂松獅友，在今天獅友共聚的區務會報時刻裡，不由然憶起您（們）燦爛的笑容，為獅子會犧牲奉獻，推展獅子主義之精神，因您的努力，社會服務成果豐碩，深受社會大眾肯定，也因您（們）的努力使G1區區務順暢運作，此等榮耀，願您在天之靈與我們共同分享並保佑各分會會務昌隆，獅子精神永遠與您同在！安息吧！

默哀畢

陸、介紹與會獅友

柒、主席致詞

捌、貴賓致詞

玖、第2專區主席鄧兆章獅友代表致歡迎詞

拾、報告事項

一、秘書長報告：

NO.	日期	進度	活動項目
1	8月24日	已完成	上午拜會苗栗縣長及議長 下午總監訪問第一、二、三專區
2	8月25日	已完成	總監訪問第四、五、六專區
3	9月份	進行中	分區顧問會議
4	9月6日	已完成	新竹縣領導幹部拜會新竹縣長及議長
5	9月13-14日	已完成	台灣總會舉辦全國會長高峰會
6	9月15日	已完成	台灣總會舉辦認證導師研習會
7	9月18日	進行中	台灣總會環境保護委員會配合GST串連全國舉辦環保淨山淨灘活動 (1)新竹縣區新豐紅毛港 (2)新竹市區南寮一線天 (3)苗栗縣區龍鳳港
8	9月21日	進行中	台灣總會議長率內閣拜訪本區 下午4:00地點芙洛麗大飯店 / 出席人員：前總監、行政幹部、專區主席、分區主席、分會會長、複合區區成員
9	改期	進行中	GMT研習暨新會員講習會（原定9月23日改期）
10	10月2日	進行中	舉辦獅友盃趣味運動競賽 上午07:30-08:00報到 地點大華學校財團法人敏實科技大學
11	10月23-25 日	進行中	澎湖部隊敬軍活動
12	10月份	規劃中	總監盃高爾夫球賽
13	11月份	規劃中	禮儀司儀訓練
14	11月6-7日	進行中	舉辦菁英領袖僻靜營
15	11月15日	進行中	和平海報比賽送區總監辦事處(截止日10月31日)
※	本次會議輪由第2專區鄧兆章主席統籌策劃，所屬該區之分區主席、全體理監事、委員會主席、總監特別顧問、總監特別助理、總監助理共同協辦及負擔費用，並設晚宴款待與會獅友，特致謝意。		
※	捐贈國際基金LCIF及分會新會員復會會費匯率 本月國際總會匯率：新台幣兌美金【30.5：1】 近期匯率上升，請捐款獅友把握時機繳納捐贈款。 本月現金捐贈LCIF請於9月23日以前匯款至G1區，並將匯款單上註明項目、會名、姓名，傳真（03-5311780）至區辦事處以利作業。 繳交國際基金本區開立代收收據，報稅還是須要入分會帳上，由分會開立樂捐收據，才能至國稅局報稅。		
※	匯款銀行帳號及戶名： 銀行：上海商業儲蓄銀行新竹分行，帳號：34102-000-216184 戶名：社團法人國際獅子會台灣省第五聯合會 (匯款後請將匯款單傳真（03-5311780）至G1區，謝謝！)		

以上報告，敬請指導。

請總監徵詢意見：

二、財務長報告（參閱附件一）

請總監徵詢意見：

三、專區主席、分區主席、委員會主席報告：（口頭報告2分鐘）

敬軍委員會活動由陳銘堂協調長代表報告

請總監徵詢意見：

拾壹、頒獎

1.頒發捐贈國際基金LCIF禮品

（由LCIF協調長吳伯億獅友致贈～精美禮品）

編號	會 名	姓 名	認 捐	編號	會 名	姓 名	認 捐
42	新竹風城會	李玥油	2,000	75	新竹關東會	楊文德	1,000
43	新竹中正會	胡偉虎	1,000	76	鳳 心 會	曾淑鈴	1,000
44	新竹中正會	李春貴	1,000	77	頭份惠光會	陳柏蓁	1,000
45	竹 北 會	陳俊雄	1,000	78	苗栗南鳳會	李素卿	1,000
46	關西惠群會	邱滿妹	1,000	79	苗栗南鳳會	施美月	1,000
47	關西惠群會	林麗珠	1,000	80	竹南聯合會	陳輝棟	1,000
48	關西惠群會	劉素珍	1,000	81	新竹光華會	洪博彥	5,000
49	關西惠群會	羅仕光	1,000	82	新竹光華會	劉醇健	1,000
50	頭份東昇會	吳展興	1,000	83	新竹光華會	彭培鈿	2,000
51	竹 南 會	林明陽	1,000	84	新埔松筠會	王捷龍	1,000
52	新竹麒麟會	吳進福	5,000	85	苗栗玉豐會	蘇永雲	1,000
53	頭份惠光會	全體獅友	1,000	86	鳳 心 會	陳彩卿	1,000
54	頭份惠光會	龍月英	1,000	87	公 館 會	陳關雄	1,000
55	苗栗華馨會	吳艷珍	1,000	88	苗栗南鳳會	施寶玉	1,000
56	頭份惠光會	張睿凌	2,000	89	銅 鑼 會	古金瀚	2,000
57	新竹博愛會	王 元	1,000	90	竹東慈安會	吳玲珠	3,000
58	新竹光華會	江福湘	3,000	91	新竹麒麟會	文國輝	2,000
59	竹北華美會	陳建益	1,000	92	竹北華美會	田秀芳	1,000
60	新竹中央會	陳楸楨	3,000	93	新竹女王會	韓麗卿	1,000
61	新竹中央會	陳銘堂	2,000	94	竹 北 會	陳春全	2,000
62	新竹中央會	陳水源	1,000	95	竹 北 會	林智斌	5,000
63	新竹中央會	鍾東崇	1,000	96	頭份東昇會	陳松宏	1,000
64	新竹中央會	劉昌文	2,000	97	頭份東昇會	劉德芳	1,000
65	頭份惠光會	湯鳳珠	2,000	98	新竹光輝會	周希澤	2,000
66	公 館 會	馮玉光	2,000	99	新竹麒麟會	涂家豪	1,000
67	新 雅 會	全體獅友	1,000	100	新竹麒麟會	張清堂	1,000
68	新 雅 會	陳淑華	1,000	101	新 埔 會	游秀鳳	1,000
69	新 雅 會	江美蓮	1,000	102	新竹明曜會	魏鳴慧	1,000
70	新 雅 會	蕭美豔	1,000	103	新竹明曜會	彭憲忠	1,000
71	竹南西南會	陳東文	1,000	104	頭份東昇會	張志強	5,000
72	竹南西南會	洪錦章	1,000	105	新竹鳳凰會	林悅治	1,000
73	竹南西南會	李釗輝	1,000	106	頭份惠光會	陳芊瀟	1,000
74	新 雅 會	陳美琦	1,000				

拾貳、區務建言

會議結束（鳴鐘閉會）

國際獅子會300-G1區2022-2023年度 全年預算及 8 月份止收支財務報表

款項	科目	收入預算	本月收入	本月止收入累計	款項	科目	支出預算	本月支出	本月止支出累計	餘額
一	區務收入	3,146,500	1,121,260	2,584,075	一	區務支出	3,146,500	1,273,162	1,981,150	602,925
1	區費收入	2,760,000	95,150	1,553,850	1	理監事及區務會議	30,000	2,810	10,440	
2	國際總會補助款	50,000			2	會旗及紀念章	300,000			
3	複合區會務補助款	163,000			3	會務發展費	250,000	11,950	250,000	
4	利息收入	8,500			4	新會成立補助款	90,000			
5	其他收入	105,000	26,110	30,225	5	308A2區姐妹會互訪	40,000			
6	總監樂捐款		1,000,000	1,000,000	6	國外青少年交換費用	40,000			
					7	貴賓接待費	40,000	40,000	40,000	
					8	攝影費	20,000			
					9	印刷費	140,000	115,000	140,000	
					10	文具用品	70,000	1,800	7,769	
					11	水電費	70,000	7,331	7,331	
					12	郵電費	100,000	5,272	22,832	
					13	交際費	80,000	18,000	42,700	
					14	管理費	115,200		28,800	
					15	總監交接(就職)費用	200,000	20,000	199,600	
					16	修繕費用	50,000			
					17	旅費	80,000			
					18	自強活動經費	200,000			
					19	預備金	30,000			
					20	雜支	60,000	7,457	18,109	
					21	其他支出		903,837	1,016,687	
					22	薪資	730,000	37,000	74,000	
					23	職工獎金	200,000	38,868	50,868	
					24	保險費	200,000	63,837	72,014	
二	專款專用	3,531,000	1,460,352	4,966,382	二	專款專用	3,531,000	760,228	1,238,702	3,727,680
1	瑞獅期刊	1,449,000	47,565	704,970	1	瑞獅期刊	1,449,000			
2	敘獎經費	460,000	15,100	223,800	2	敘獎經費	460,000			
3	社會服務經費	345,000	11,325	167,850	3	社會服務經費	345,000			
4	裝置會館經費	230,000	15,100	223,800	4	裝置會館經費	230,000	26,981	37,219	
5	新會員講習費	60,000	12,600	48,300	5	新會員講習費	60,000			
6	網頁更新維護費	225,000	15,000	219,000	6	網頁更新維護費	225,000	189,031	189,931	
7	年會註冊費	1,200,000			7	年會註冊費	1,200,000			
8	區務基金	300,000		900,000	8	區務基金	300,000			
9	區務會務發展費	160,000		160,000	9	區務會務發展費	160,000			
10	趣味運動會		360,000	360,000	10	趣味運動會		52,500	52,500	
11	領導才能職前講習活動		221,662	631,662	11	領導才能職前講習活動		259,726	631,662	
12	菁英領袖靜靜營		314,000	314,000	12	菁英領袖靜靜營				
13	特殊學生運動會		10,000	10,000	13	特殊學生運動會				
14	觀賞電影沉默呼聲活動		68,000	68,000	14	觀賞電影沉默呼聲活動		68,000	68,000	
15	糖尿病種子教官培訓		60,000	500,000	15	糖尿病種子教官培訓		38,990	134,390	
16	秘書培育活動		30,000	125,000	16	秘書培育活動		125,000	125,000	
17	防癌健康講座活動		280,000	310,000	17	防癌健康講座活動				
三	代收代轉		12,954,229	16,657,961	三	代收代轉		7,731,165	8,886,286	7,771,675
1	複合區會費		49,075	737,100	1	複合區會費			507,000	
2	複合區獅子會刊		8,305	124,740	2	複合區獅子會刊			85,800	
3	複合區會務活動經費		11,325	170,100	3	複合區會務活動經費				
4	國際總會會費		146,424	1,786,311	4	國際總會會費		1,724,122	1,754,443	
5	國際基金LCIF		10,050,000	10,500,000	5	國際基金LCIF		3,990,000	4,440,000	
6	台灣基金LCTF		2,050,000	2,070,000	6	台灣基金LCTF		1,455,000	1,465,000	
7	國際基金DCG補助款			345,110	7	國際基金DCG補助款		178,043	178,043	
8	國際年會註冊費				8	國際年會註冊費				
9	複合區年會				9	複合區年會				
10	台灣總會獅子大學		19,500	93,000	10	台灣總會獅子大學		15,000	87,000	
11	複合區活動報名費		32,600	32,600	11	複合區活動報名費				
12	區務會報		288,000	500,000	12	區務會報		70,000	70,000	
13	愛心傘活動		299,000	299,000	13	愛心傘活動		299,000	299,000	
四	基金		-	1,943,921						
1	歷屆累餘			284,649						
2	上屆結餘			11,729						
3	裝置會館經費累餘			147,543						
4	區務基金累餘			900,000						
5	建館經費			600,000						
	合計	6,677,500	16,657,101	28,736,414		合計	6,677,500	9,764,555	12,106,138	14,046,201
						餘額	金額	金額	金額	
						現金	528,691			
						上海銀行	5,922,123			
						應收票據	7,565,000			
						應收帳款	90,000			
						應付帳款		54,613		
						暫收款		5,000		
						餘額	14,105,814	59,613	14,046,201	

國際獅子會300-G1區2022-2023年度 專案統計表

編號	會名	9月份 正會員	家庭 會員	9月份 會員	21-22 會員	21-22 家庭會員	21-22 正會員	正會員 淨成長	LCIF	LCTF	婦女 抹片	乳癌	大腸 直腸癌	口腔癌	糖尿病	視力	捐血 次數	捐血 袋數	會名
1	苗栗縣會	29		29	24		24	5									1	90	苗栗縣會
2	苗栗中央會	30	5	35	25	2	23	7							932				苗栗中央會
3	苗栗華馨會	32		32	28		28	4	1	101					306		1	175	苗栗華馨會
4	苑裡會	25	6	31	26	4	22	3	2	14	230	187	84		1325				苑裡會
5	通霄會	27		27	23		23	4							333		2	288	通霄會
6	苑裡慈英會	14		14	14		14	0		1					333				苑裡慈英會
7	通霄百合會	17	5	22	20		15	2											通霄百合會
8	後龍會	49	3	52	49	4	45	4									5	488	後龍會
9	公館會	32	18	50	50	18	32	0	4	4					90				公館會
10	頭屋會	24		24	24		24	0											頭屋會
11	銅鑼會	18	7	25	25	7	18	0	2						40				銅鑼會
12	大湖會	21		21	48		48	-27							97				大湖會
13	苗栗玉豐會	30	5	35	35	5	30	0	5								1	91	苗栗玉豐會
14	竹南會	34	7	41	40	7	33	1	2						127		1	112	竹南會
15	竹南西南會	67		67	66		66	1	14								1	120	竹南西南會
16	竹南聯合會	46		46	35		35	11	3						95				竹南聯合會
17	苗栗南鳳會	55		55	49		49	6	50	27					242		1	97	苗栗南鳳會
18	頭份會	44		44	34		34	10	1	5					83		1	92	頭份會
19	頭份信義會	31	5	36	37	6	31	0									1	83	頭份信義會
20	頭份東昇會	39		39	37		37	2	11	9					85		1	139	頭份東昇會
21	頭份惠光會	44	16	60	53	12	41	3	12	10	95	73	62		508		2	354	頭份惠光會
22	新雅會	27		27	26		26	1	5	6					133				新雅會
23	新竹第一會	37	19	56	56	19	37	0	3	4	37	18	12		170	70	2	440	新竹第一會
24	新竹博愛會	46		46	41		41	5	1						90		2	237	新竹博愛會
25	新竹風城會	41		41	41		41	0	8	12							2	229	新竹風城會
26	新竹網路會	15	2	17	17		15	0											新竹網路會
27	新竹光華會	101	32	133	112	32	80	21	16	1					578	100	14	2055	新竹光華會
28	新竹光輝會	32	7	39	35	7	28	4	2	2	40		13		576	16	3	371.5	新竹光輝會
29	新竹光耀會	27	59	86	86	59	27	0									1	111	新竹光耀會
30	新竹市新韻會	28		28	24		24	4	10								1	109	新竹市新韻會
31	新竹女王會	29		29	25		25	4	1	1					149		1	132	新竹女王會
32	新竹幸福會	45		45			0	45											新竹幸福會
33	新竹成功會	12	12	24	21	10	11	1		1					100		1	103	新竹成功會
34	新竹成德會	34	8	42	40	8	32	2											新竹成德會
35	新竹仁德會	26		26	22		22	4		1									新竹仁德會
36	新竹麒麟會	30	18	48	46	18	28	2	9	27									新竹麒麟會
37	新竹芝音藝術會	15	10	25	25	10	15	0							34		1	122	新竹芝音藝術會
38	新竹中正會	35		35	33		33	2	2						31		1	109	新竹中正會
39	新竹慈慧會	24		24	23		23	1											新竹慈慧會
40	新竹忠孝會	25	3	28	26	3	23	2									1	131	新竹忠孝會
41	新竹中央會	106	13	119	119	13	106	0	48	40					231		5	921	新竹中央會
42	新竹鳳凰會	21	11	32	28	11	17	4	1	1					176		1	123	新竹鳳凰會
43	新竹明曜會	25	36	61	61	36	25	0	3	3							2	253	新竹明曜會
44	新竹新興會	20		20	20		20	0											新竹新興會
45	新竹中興會	39	28	67	66	28	38	1	1										新竹中興會
46	新竹竹光會	18	12	30	30	12	18	0			347		135	102			2	241	新竹竹光會
47	新竹關東會	30	18	48	41	18	23	7	1	8					513		4	427.5	新竹關東會
48	新竹玉山會	23	10	33	32	10	22	1	2	4					219		4	514	新竹玉山會
49	峨眉會	32		32	32		32	0											峨眉會
50	新竹中山會	17	13	30	27	11	16	1											新竹中山會
51	竹東大同會	32	1	33	27		27	5		5					107		1	179	竹東大同會
52	竹東慈安會	10	3	13	12		10	0	3						69		1	114	竹東慈安會
53	竹東會	43	18	61	59	17	42	1							606		1	168	竹東會
54	橫山會	10	3	13	13	3	10	0											橫山會
55	北埔會	30	7	37	27	4	23	7											北埔會
56	寶山會	18		18	16		16	2							35				寶山會
57	新豐會	45		45	45		45	0							309		2	327	新豐會
58	新湖會	24		24	26		26	-2							79		1	250	新湖會
59	鳳心會	32	36	68	55	36	19	13	3	6	86	112	112	29	620		6	884	鳳心會
60	新竹真愛會	20	6	26	19	5	14	6		4					77		1	202	新竹真愛會
61	山崎會	21	9	30	22	5	17	4							305		2	381	山崎會
62	竹北會	61	14	75	75	14	61	0	28	24					155		2	373	竹北會
63	竹北華興會	39		39	39		39	0									3	494	竹北華興會
64	竹北華美會	28	37	65	65	37	28	0	2	114									竹北華美會
65	新竹義消會	16	1	17	18	3	15	1							207				新竹義消會
66	新竹文教會	9		9	5		5	4		2									新竹文教會
67	竹北達興會	22	10	32	30	10	20	2							47		3	675	竹北達興會
68	關西會	41	26	67	65	25	40	1											關西會
69	芎林會	6	1	7	7	1	6	0											芎林會
70	關西惠群會	39	23	62	59	21	38	1	5	14					240		1	180	關西惠群會
71	新埔會	27	12	39	35	9	26	1	1	2					1073		1	61	新埔會
72	新竹新新會	36		36	36		36	0		2					213		1	151	新竹新新會
73	新埔松筠會	23	11	34	32	9	23	0	1						209				新埔松筠會
74	新竹富有德會	10	4	14	5	2	3	7											新竹富有德會
75	新竹風華會	0		0	0		0	0											新竹風華會
76	新竹新工會	0		0	0		0	0											新竹新工會
77	G 1 區								182	182									G 1 區
78	合計	2310	610	2920	2689	580	2109	201	445	637	835	390	418	131	11947	186	92	13197	合計

300-G1區2022-2023年度敘獎辦法

修正如下 (敘獎辦法承續前期(第一期)31頁，本期(第二期)續刊登

分會邀請講師至分會分享獎勵計分辦法：

各分會向GLT申請，全年度邀請講師做分享以3次為最低限額。

1.分會指定講師給1分。

2.由G1區指派1次10分。

分會邀請講師至分會分享獎勵計分辦法：

各分會向GLT申請，全年度邀請講師做分享以3次為最低限額。

1.分會指定講師給1分。

2.由G1區指派1次10分。

3.分會邀請教學顧問分享，知會GLT一律給10分

4.分享時間15~20分鐘（若低於15分鐘，不計分）。

5.分會若有新講師產生，其第一次分享(若已至其它分會分享過了，將不適用本條款)，可在本會。知會GLT以10分計算。

21、分會會務及活動上傳MyLion，每次6分，滿分60分。

會務及活動上傳台灣總會APP，每次6分，滿分60分。

22、承協辦G1區及委員會各項活動：

1.依各項活動辦法，原則每5000元敘獎10分。

2.僻靜營承辦款參萬元給80分，協辦款壹萬元給25分。

3.年度趣味競賽運動會承辦分會參萬給80分，協辦壹萬元給25分。

4.新會員講習及禮儀司儀講習，承辦分會貳萬元60分，協辦壹萬元25分。

5.鼓勵參與「五大志業」服務活動，依各單項活動承協辦款，其敘獎分數以1.5倍計算。(即每5000元敘獎15分)

23、分會認養家扶中心兒童，每認養一位滿一年給12分。

最高上限以120分為限。

24、區務會報8月~3月分會會長出席達6次以上(含) 給予二十分獎勵。

25、舉辦防癌活動【包含婦女防癌（抹片、乳癌）、口腔、大腸癌、聽力檢測等活動統稱】：

(1) 以辦理次數敘獎，每次2分。

(2) 每檢測100人五分。本活動敘獎最高60分。

26、配合書香社會辦理捐書活動，每百冊給5分。（附受捐贈學校或圖書館證明）

27、配合本區活動，向政府機關、財團、公司行號募集專案經費有撥款證明者，每萬元10分。但向獅友、獅眷(直系親屬)及友會所募得之款項不予加分。

28、配合本區推動弱勢團體各項補助、校園或青少年各項獎助，每壹萬元20分。

29、辦理各委員會經區通過之工作計畫活動，除各委員會自行單獨敘獎外，其所得成績納入綜合敘獎。

30、國際友誼獎

(1)結盟姊妹會：年度內與國外友會結盟一個分會為姊妹會敘獎加50分。

(2)結盟友好會：年度內與國外友會結盟一個分會為友好會敘獎加30分。

31、分會認購愛心傘

每認購300支20分。最高上限200分。分會會員平均每人每10支以上者加20分。

第廿六條：按照綜合敘獎採分標準所得之總分數，分下列獎項給獎：

1、優秀分會獎：

依綜合敘獎標準評分，總分400分以下之分會，可獲得優秀分會獎殊榮。

2、傑出分會獎：

凡年度內綜合敘獎總評分達400分以上者，可獲傑出分會獎。

3、殊傑出分會獎：

未獲最傑出分會獎者，總分最高的分會可獲頒特殊傑出分會獎，總成績700分以上，否則從缺。

4、最傑出分會獎：

凡年度內其綜合敘獎總評分數，獲得本區最高分之分會，可獲得G1區最傑出分會獎之最高榮譽前6名，達總成績不得低於1000分，其餘分會分數達標者亦列入本獎項但不排名次，否則從缺。

第廿七條：總監之年度社會服務工作重點得另行考核。

第廿八條：凡在本區年會前（年會當月不算）成立之新會，並完成授證典禮達六個月以上者，才能夠參與敘獎。

第六章 區成員獎

第廿九條：委員會主席績優獎

委員會主席於年度內熱心會務，而且必須具備下列各項條件：

- 一、任期內出席區務會議及區級各種會議，其出席率達百分之九十以上。
- 二、該委員會之年度工作計劃草案，按期報區通過後實施，成績斐然者。
- 三、協助推動區務工作表現優良者。
- 四、主席於任期內捐贈及推動LCIF。

第三十條：分區主席卓越領導獎

分區主席於年度內貢獻智慧，積極推動會務，而且必須具備下列各項條件：

- 一、按期提出年度工作計劃。
- 二、任期內出席所屬各分會之例會各兩次以上。
- 三、任期內出席區務會議及區級會議出席率達百分之九十以上。
- 四、按期召開分區顧問會議，會議記錄，於期限內寄達區辦事處。
- 五、所屬分會月報表皆能於當月十日前準時寄達區辦事處。
- 六、鼓勵所屬各分會爭取保持會員獎、區會費繳納獎。
- 七、主席於任期內捐贈及推動LCIF。

分區主席合於上列條件者，可獲得分區主席卓越領導獎。

第卅一條：專區主席卓越領導獎

專區主席於年度內積極參與會務，而且必須具備下列各項條件

- 一、按期提出年度工作計劃。
- 二、任期內出席所屬各分會之例會各一次以上。
- 三、任期內出席區務會議及區級各會議出席率達百分之九十以上。
- 四、鼓勵所屬各分會爭取保持會員獎、區會費繳納獎。
- 五、主席於任期內捐贈及推動LCIF。

專區主席合於上列條件者，可獲得專區主席卓越領導獎。

第卅二條：專區主席、分區主席應依照國際總會要求，一年內最少參加每一分會例會及理事會各一次以上，以便瞭解分會推動會務之情形。並鼓勵所屬分會踴躍捐贈國際基金（LCIF），該專、分區內各分會及個人等捐贈LCIF金額最高之專區、分區，前二名由區給予以敘獎。

第卅三條：優秀講師獎

- 一、擔任區研習會助理講師累計三次以上可獲得獎勵。
- 二、凡經派出各分會擔任講師，三次以上至各分會演講以獅子會知識為優先，分會第三場演講可改為個人專業題材，即可獲得獎勵。
- 三、區與分會合併達三次獲得獎勵。

講師 獎辦法

全年出席6次「優秀講師」、10次以上為「傑出講師」

以上計次標準：

- 1.協助區的各项教育活動 1天計1次，為期2天計2次。
- 2.至分會分享 計1次。擔任助理講師4次計1次。
- 3.講師有義務協助推廣講師至該會分享之責，有講師到該會分享，推薦講師每2堂計1次。
- 4.參加TED比賽之講師，參加當次計2次。

培訓時，有可擔任課程講師者（30～60分鐘），將薦請總監另行聘用。

第七章 總監特別獎

第卅四條：總監特別獎

由總監視區務推展之需要酌定，其獎別及敘獎人數由總監訂定之。

第卅五條：刊物創作獎

本區會員於年度內提出獅友專題投稿著有績效者，由編輯委員擇優報請本區核敘獎勵。

第八章 敘獎申請程序

第卅六條：各項敘獎作業程序

- 一、敘獎申請表，應填寫兩份，備齊所需的證明文件和資料，如期送達分區主席審核，再轉送專區主席核對。
- 二、申請表經專、分區主席核章後，一份留分會存查，一份連同證明文件及資料一併寄300-G1區總監辦事處敘獎委員會主席收。
- 三、逾期末送達，視同自動放棄，不予敘獎。
- 四、區職員敘獎應於指定日期前填寫職責評定表，由區辦事處給予敘獎。
- 五、七月份起月報表限於當月十日以前，寄來本區辦事處。月報表每月每逾期三天扣年度敘獎總分2分（累計）。（舉例：逾期一至三天扣2分，四至六天扣4分，以此類推）

第卅七條：國際服務傑出分會或個人之敘獎

其敘獎辦法，國際總會另有規定，屆時由區辦事處另行通知。

第九章 少獅會獎

第卅八條：本區為獎勵年度內各少獅會依規定積極推展會務，加強服務工作。特設置優秀少獅會獎，最佳少獅會長獎，最佳少獅秘書獎，最佳少獅財務獎等獎項，其敘獎評定，視少獅會會務推展之情況由總監訂定之。

第十章 附則

國際獅子會300-G1區年度獎項一覽表

項次	名稱	項目		備註
壹	分會團體單項獎	1	社會服務貢獻獎	社會服務貢獻獎 縣（區）級一百萬元以上者
		2	會員發展獎	保持會員獎 本年度不少於上年6月人數
			發展會員獎	進退相抵淨增一人以上
			會員成長績優獎	淨成長10人或25%以上
			無會員退會特別獎	年度無人退會
		3	發展新會獎	發展新會特等獎 成立二個新會以上
			發展新會優等獎	成立一個新會
		4	國際友誼獎	特等獎 與國外一個分會結盟以上
			優等獎	分會訪問姊妹會或國際友誼及辦理分會青少年交換(YE)活動
		5	國際基金獎	捐贈國際基金（LCIF）5000美元以上
			台灣基金獎	捐贈台灣基金(LCTF)150,000元以上
貳	會員個人獎	6	區費繳納獎	績優獎 五日內繳清
			配合獎	在限期內繳清
			特等獎	在五日內繳清.區前三名
		7	區年會出席獎	百分之百獎 分會獅友全員註冊 (70人以上之分會註冊70人，視同全員註冊)
			特等獎	50%(或至少15人)以上註冊
			績優獎	30%(或至少10人)以上註冊
		8	捐血活動獎	1.以捐血次數給獎 (1)特等獎9次(2)優等獎6次(3)績優獎3次
			2.以捐血袋數給獎	(1)特等獎前1--6名(2)優等獎前7--12名
		9	視力活動獎	以人數給獎 取前6名
		10	糖尿病活動獎	以人數給獎 取前6名
		11	環保活動獎	以場次給獎 取前6名
		12	愛心傘獎	以數量給獎 取前3名
參	綜合敘獎	1	優秀秘書獎	
		2	優秀財務獎	
		3	優秀總管獎	
		4	優秀連絡獎	
		5	優秀資訊獎	
		6	優秀會長獎	
		7	優秀會員獎	每六人推選一人
		8	特殊貢獻獎	每十人推選一人
		9	傑出會員	每十五人推選一人
		10	增進國際友誼獎	訪問姐妹會或參與青少年交換
		11	國際年會	註冊遠東年會、國際年會
		12	國際基金捐贈獎	LCIF1000美元以上
		13	台灣基金捐贈獎	LCTF30000元以上
肆	總監特別獎	1	優秀分會獎	400分以下
		2	傑出分會獎	400分以上
		3	特殊傑出分會	700分以上
		4	最傑出分會獎	1000分以上取6名
伍	區成員獎	1	委員會主席績優獎	
		2	分區主席卓越領導獎	
		3	專區主席卓越領導獎	
		4	優秀講師獎	
陸	其他	1	國際服務傑出分會或個人之敘獎	
		2	少獅會獎	

第一專區



苗栗縣會
會長**周豐釗**



苗栗中央會
會長**邱永震**



苗栗華馨會
會長**江秀安**



第一專區主席
陳淑芳



第一分區主席
謝文喜

第一分區

苗栗縣獅子會



本會於9月16日協辦「獅情傳愛 白米物資捐贈」活動，由本會周豐釗會長（右三）率領參加，共享愛心傳送溫暖。

苗栗中央獅子會



本會於8月14日配合社區活動，辦理血糖自我檢測，深受社區民眾歡迎。意義非凡。感謝糖尿病防治教育委員會主席 鄭維濱獅友到場打氣，感謝每位到場幫忙的抗糖教官。讓活動圓滿成功。

苗栗華馨獅子會



本會於8月6日假苗栗捐血中心、辦理捐血活動暨糖尿病血糖自我檢測，由會長帶領獅姐呼籲大家挽袖捐熱血、捐血一袋救人一命、一起做公益暨血糖自我檢測預防糖尿病。

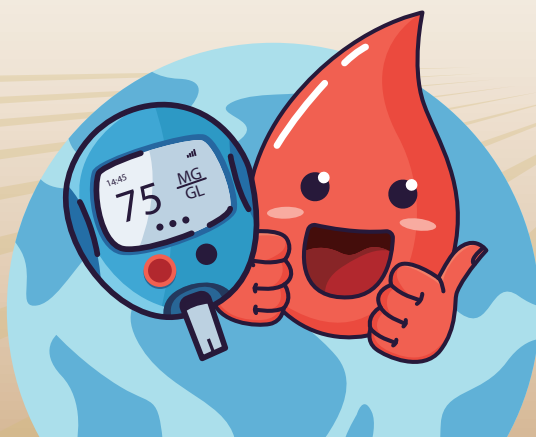



第二分區主席
徐明坤

第一專區



苑裡會
會長 呂鴻圖



通霄會
會長 陳政斐



苑裡慈英會
會長 鄭月琴



通霄百合會
會長 黃元柱

第二分區

苑裡獅子會



本會舉辦全民健康健行活動，參加健行活動人員約300人。由苑裡慈和宮廣場出發至月稱光明寺來回行程約五公里，走完行程與廣場摸彩，活動圓滿順利成功。

通霄獅子會



本會與「白沙屯媽祖」拱天宮協議，九月份每周六在拱天宮辦理「民眾血糖檢測」的糖尿病防治服務，9月3日當天共檢測262人次。

苑裡慈英獅子會



本會於8月7日假三里活動中心，配合社區活動做民眾血糖自我檢測，會長帶領教官劉秣鈴、陳素雲及柯美雲獅姊，並感謝第一專區主席陳淑芳獅友協助檢測，共完成68位民眾檢測。

通霄百合獅子會



會長於新年度起動後即積極推動會務並著手規劃公益活動推動，首要任務即勸募國際基金、台灣基金，盼能順利達標，自己也先帶頭捐出2顆台灣基金，盼能拋磚引玉，希望更多獅友響應，新年度啟動，大家一起加油。

第二專區



後龍會
會長**陳忠進**



公館會
會長**楊承川**



頭屋會
會長**謝欣隆**



第二專區主席
鄧兆章



第三分區主席
陳關雄

第三分區

後龍獅子會



本會於9月21日後龍火車站捐血活動，每到炎炎夏日總是鬧血荒，後龍獅子會每月在後龍車站與苗栗捐血站同步捐血活動，為社會付出做公益，後龍獅子會也感謝社會團體苗栗文武協會贈送白米、連客空間提供酵素飲，讓無數生命得以延續，感謝捐血的您們。

公館獅子會



本會於8月2日假鶴岡、仁安、玉谷等社區及明德教養院，捐贈關懷物資。

頭屋獅子會



本會於8月份，欣隆會長頒發急難救助金。





第四分區主席
劉鈺鈴

第二專區

第四分區



銅鑼會
會長陳焜洲



大湖會
會長楊瑞美



苗栗玉豐會
會長賴如玉

銅鑼獅子會



本會於8月13日，在銅鑼中平集會所，舉辦血糖檢測活動。

大湖獅子會



本會2022~2023第三次理監事會9月11捐血暨自我血糖檢測活動。

苗栗玉豐獅子會



本會於9月10日舉辦捐血活動、感謝常務理事 藍喜麟獅友、捐血委員 胡明煥主席、苗栗縣捐血委員會主席 陳芊澧獅友暨玉豐會獅友們熱情參加；此次獲得：91袋。

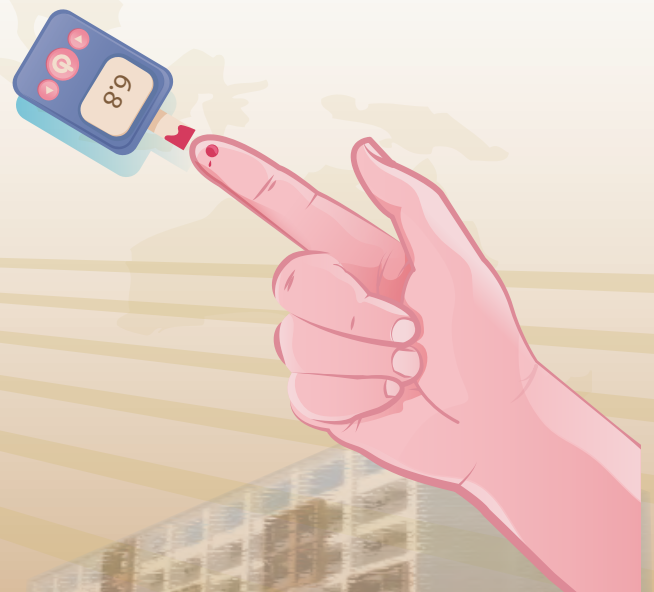

第三專區



第三專區主席
曾銘圳



第五分區主席
蔡科田

第五分區



竹南會
會長賴信宏



竹南西南會
會長李釗輝



竹南聯合會
會長張凱智



苗栗南鳳會
會長黃榆家

竹南獅子會



本會於8月24日，在竹香園餐廳舉辦第54屆第一次血糖檢測活動，共測得127人次，感謝大家熱情參與！

竹南西南獅子會



本會於7月30日舉辦全民捐血活動，共得熱血120袋，活動圓滿成功。

竹南聯合獅子會



本會於8月20日召開28屆淨山淨攤親子活動圓滿成功。

苗栗南鳳獅子會



8月15日台灣獅子會基金會第二、三屆董事長交接典禮，本會永久榮譽董事，黃會長榆家獅姐、陳常務監事月嬌獅姐暨常務理事葉詩卉獅姐受邀參加，深感榮幸。

第三專區



第六分區主席
栢新欽

第六分區



頭份會
會長 許敏雄



頭份信義會
會長 梁茂土



頭份東昇會
會長 徐永桐



頭份惠光會
會長 蔡世敏



新雅會
會長 陳淑華

頭份獅子會



本會於8月13日假頭份捐血站舉辦捐血活動暨血糖檢測。

頭份信義獅子會



本會於9月18日梁茂土會長帶領全體獅兄嫂於龍鳳港，辦理淨灘活動。

頭份東昇獅子會



本會第三十一屆九月九日召開理監事會、月例會暨中秋聯歡晚會。

頭份惠光獅子會



本會於8月20日在頭份蟠桃國小參與頭份衛生所舉辦「真愛爸爸 疼惜媽媽 健康一起來」做健康檢查，項目有：胸部X光、子宮抹片、乳房攝影、糞便潛血、攝護腺癌等五項檢查，為民眾把關，期能早期發現，早期治療。

新雅獅子會



本會於8月20日於後龍水牛城舉辦環保親子淨山淨灘烤肉暨免費血糖檢測活動，感謝獅姐及親友們的幫忙，圓滿完成環保淨山保護環境，也幫50位民眾完成血糖自我檢測提早發現糖尿病。

第四專區



第四專區主席
王孟蓁



第七分區主席
張晃斌

第七分區



新竹第一會
會長 **蔡育信**



新竹博愛會
會長 **陳運鵬**



新竹風城會
會長 **曾煥源**



新竹網路會
會長 **洪祥芳**

新竹第一獅子會



本會8月21日於新竹市境福里，舉辦糖尿病血糖自我檢測社會公益活動，共檢測71位民眾。

新竹博愛獅子會



本會於8月25日會長陳運鵬率獅兄、獅姐，假龍湖宴會館參加國際獅子會300G1區2022-2023年度第四專區第7分區顧問會議暨總監訪問活動。

新竹風城獅子會



本會於8月21日至西大捐血中心辦理愛心捐血活動，感謝會長及各獅友捐贈民眾捐血禮品。

新竹網路獅子會



8月25日會長洪祥芳及輔導會長楊旦華、秘書劉漢俠參加第四專區，第七分區分區顧問會議暨總監訪問活動，圓滿成功。



第八分區主席
邱振昌



新竹光華會
會長 洪博彥



新竹光輝會
會長 曾廷琰



新竹光耀會
會長 黃世禮



新竹新韻會
會長 范貴華



新竹女王會
會長 湯惠君



新竹幸福會
會長 郭麟儀

第八分區

新竹光華獅子會



本會於8月7日承辦、G1區主辦，召集各友會共襄盛舉聯合承協辦，假漁池宴會館舉辦【防癌健康講座活動】。當天感謝來授課的陶聲洋防癌基金會董事長-陳光耀醫師/博士、中國醫藥大學竹北分院眼科主任-陳瑩山醫師、新竹市健康運動協會理事長-王楨鈺理事長等一同來為獅友們專題演講外，當天現場還有血糖檢測、三伏貼免費體驗、視力檢測、體脂測量等等，讓獅友們都覺得受益良多，亦感謝獅友們的热情參加。

新竹光輝獅子會



本會於8月21日，假芙洛麗大飯店，舉辦中秋聯誼，表揚義警人員，並致贈社福金活動，現場社會服務有視力檢測、血糖檢測，表揚義警。活動凝聚獅子友誼，同時完成社會服務。

新竹女王獅子會



本會會長湯惠君，帶領獅姊們，參加300-G1區聯合舉辦防癌健康講座。

新竹光耀獅子會



本會於8月7日參與協辦、G1區主辦，假漁池宴會館辦理【防癌健康講座】活動，藉此活動來對獅友們宣導及推廣，讓大家知悉防癌及抗癌知識，也為大家提供醫療保健新知，希望結合眾人力量一同來加入防癌與抗癌的行列造福社會。

新竹新韻獅子會



本會於8月15日會長范貴華(響應由「新竹富而有得獅子會」所主辦的《沉默呼聲》電影欣賞包場活動，會長范貴華(上圖左4)、秘書曹傑芳(上圖左3)、財務彭玉慧(上圖左2)、資訊何峻宏(上圖左1)和獅友們共襄盛舉並合影留念。

新竹幸福獅子會



本會第一次理監事會在圍爐復刻食堂，感謝G1區大家長楊壹麟總監及由顏伯卿秘書長、黃秀卿財務長所率領的行政團隊蒞臨指導，母會會長洪博彥會長、導師江福湘活動長、GMT徐明坤協調長及認證導師李珣油獅友、第八分區主席邱振昌獅友一同參加第一次理監事會，議程的完善與出席率，展現出幸福獅子會的團結與力量，幸福會~會幸福！

第五專區



新竹成功會
會長**林智勇**



新竹成德會
會長**李訓銘**



新竹仁德會
會長**張偉謙**



新竹麒麟會
會長**涂家豪**



新竹芝音藝術會
會長**孟繁信**



第五專區主席
劉定昆



第九分區主席
許永發

第九分區

新竹成功獅子會



本會於8月23日，由林智勇會長帶領團隊至新竹仁愛之家附設新竹老人養護中心，辦理救濟飢餓、關懷長者社服活動，捐贈白米600公斤及社服金，讓長者在中秋前夕，備感溫馨。

新竹成德獅子會



「獅心師情，與愛同行」，感謝師恩的日子再度來臨！感恩9位成德高中、成德國中、西門國小的優良教師對學子們的諄諄教誨、辛勤付出。感謝鄭前總監、黃前總監、分區主席、成功會、風城會、華興會、幸福會會長暨獅友蒞臨指導，感謝成德高中及西門國小校長蒞臨，表揚活動圓滿成功！

新竹仁德獅子會



本會參加分區顧問會議，感謝楊壹麟總監、劉定昆專區主席、許永發分區主席指導與鼓勵，及友會分享寶貴經驗。

新竹麒麟獅子會



本會於7月20日承辦糖尿病防治第三期培訓活動，由涂家豪會長及林姿榮前任會長參與這次活動，各承、協辦單位與楊總監合影留念。

新竹芝音藝術獅子會



本會舉辦愛心捐血暨自我血糖檢測活動，在孟會長的領導與推動宣傳下，非常圓滿溫馨成功！感謝劉秀琴總監、鄭維濱協調長、捐血委員會主席胡明煥主席蒞臨指導。

第五專區



第十分區主席
陳潤洋

第十分區



新竹中正會
會長許忠明



新竹慈慧會
會長何紫卓



新竹忠孝會
會長劉璫佑

● 新竹中正獅子會



本會於8月17日假風采宴會館辦理血糖檢測活動。

● 新竹慈慧獅子會



本會於8月24日辦理理監事月例會，感謝分區主席陳潤洋蒞臨指導，感恩獅姐們踴躍購買了30大箱石斑魚，力挺漁民辛勞！會長感謝獅姐們用心力挺！及本次例會獅姊及寶眷踴躍參加，齊聚一堂，增添歡樂氣氛。

● 新竹忠孝獅子會



本會於9月4舉辦第三次理監事會例會暨中秋晚會及慶生會，母會會長許忠明獅友率母會獅友蒞臨指導，會前並邀請G1區財務長講解LCIF基金15%回饋之申請及運用。



第六專區



新竹中央會
會長**何正新**



新竹鳳凰會
會長**林悅治**



新竹明耀會
會長**彭憲忠**



第六專區主席
王詒嘉



第十一分區主席
林合淞

第十一分區

新竹中央獅子會



本會8月7日於彰化藤山步道與竹南西南會獅友一同舉辦「慶祝父親節聯合淨山登山活動」，人數破百，促使獅友情感交流，達到身心健康，讓環境更加整潔。

新竹鳳凰獅子會



本會於8月27日於假荷蘭村集會所辦理血糖檢測活動，由林悅治會長及江玉寶輔導會長帶領團隊至社區為里民血糖檢測。當天鄭維濱主席還親自至會場慰勉所有參與工作人員及抗醣總子教官們，因糖尿病初期多喝、多吃、多尿、體重減輕..等四大初期症狀出現前，最好就是血糖檢測早期發現早期治療。目前台灣截至2022年7月已突破230萬人患者，即每十人就有一人罹患糖尿病，糖尿病不僅影響新陳代謝，更會讓血管、肝臟、腎臟..等帶來不小病變及負擔，因此最近幾年才日益重視。

新竹明曜獅子會



本會8月23日(星期二)舉辦《生態環保教育之旅》關切台灣發展的環保議題及社會與環境永續發展的路徑，整合教育與社團資源，宣揚環保永續的社會公義。





第十二分區主席
陳俊光

第六專區

第十二分區



新竹新興會
會長徐文彬



新竹中興會
會長許子陞



新竹竹光會
會長何寬煥



新竹關東會
會長楊文德



新竹玉山會
會長葉孟芳

新竹新興獅子會



本會於8月20日假圍爐復刻食鍋舉辦第一次理監事會暨八月份例會，會後慶生，增進獅友間情感。

新竹竹光獅子會



本會關懷弱勢，於中秋佳節前夕，捐贈社福基金及中秋禮盒與身障者分享愛及關懷。

新竹玉山獅子會



本會於8月25至30日幫忙協助愛心募款活動，幫助考到清華大學，尖石鄉泰雅族的高中畢業生得到眼疾需要60萬治療，更感謝陳明利小姐這五場公益募款演講幫助這位年輕人，感謝各位愛心人士買書集資幫忙泰雅族的年輕人，也感謝我們各位獅友的付出。

新竹中興獅子會



本會於8月11日會長率領五役及獅兄參加培英國中111年基層運動選手訓練站，區域性籃球對抗賽贊助獎助金。

新竹關東獅子會



本會8月份舉辦多場血糖檢測活動、成績斐然，感謝G1區大力支持，本會獅友們熱心參與、才能使活動辦得有聲有色，藉著血糖檢測發現有些年輕人血糖指數頗高真是萬幸、提早發現提早治療，難怪國際獅子會把血糖檢測列入五大志願，可說是救人無數，真是一大功德。

第七專區



第七專區主席 第十三分區主席
梁振堂 劉庶榮



峨眉會
會長 **蕭瑞園**



新竹中山會
會長 **張馨瑤**



竹東大同會
會長 **詹廷有**



竹東慈安會
會長 **詹有亮**

第十三分區

峨眉獅子會



本會於9月6日蕭會長出席G1區由總監率領新竹縣會長訪問楊縣長活動。

新竹中山獅子會



本會於9月16日辦理捐血&血糖測驗活動，由張會長帶領獅友一起參與，感謝桃園兄弟會及總監夫人，財務長阿濱協調長蒞臨指導人氣旺參與捐血，捐血袋數也增加許多，感謝民眾參與捐血一袋救人一命。

竹東大同獅子會



本會於9月3日由詹廷有會長帶領獅友們，參加新竹縣好朋友愛心慈善協會辦理的中秋溫馨送暖活動也捐贈了一些金錢與物資，愛心不落人後。

竹東慈安獅子會



今天的天公不作美，下了一整天的雨，可是我們卻得到了總監夫人、秘書長、捐血委員會主席、LCTF協調長、各級長官的關愛，溫暖湧自內心，更感謝熱血的鄉親相挺！



第十四分區主席
范玉燕

第七專區

第十四分區



竹東會
會長戴銀杏



橫山會
會長葉護銓



北埔會
會長張玳韵



寶山會
會長萬寶櫻

竹東獅子會



本會9月18日於新豐鄉紅毛港，配合台灣總會環境保護委員會GST串連全國辦理環保淨灘活動，獅友們熱心參與。

北埔獅子會



本會於8月22日由張玳韵會長偕前會長曾正雄獅友，參與竹東會捐血活動。

橫山獅子會



本會於9月9日葉會長率領全體會員與友好會桃德會、七專所屬各分會獅友代表歡渡中秋佳節。

寶山獅子會



本會8月28日由萬會長帶領獅姊們前往新城風糖配合社區做血糖檢測，為長者及弱勢來服務，也適逢中秋節前夕，會長也致贈每位長者一份月餅。

第八專區



第八專區主席 第十五分區主席
謝愷心 余家集



新豐會 會長 葉瑞光 新湖會 會長 范振龍 鳳心會 會長 曾淑鈴 真愛會 會長 楊秀容 山崎會 會長 孫映葳

第十五分區

鳳心獅子會



本會於8月31日早上，由會長帶領獅友們，假新豐池和宮為民眾做血糖自我檢測，糖尿病防治重點服務，深入社區為民眾做血糖自我檢測，本會於8月份已舉辦七場民眾血糖自我檢測社會服務活動，讓我們一起為民眾健康把關。

新竹真愛獅子會



本會於9月11日舉辦捐熱血、愛心義賣、血糖檢測活動，雖然下雨，但澆不息我們熱忱的心，不畏大雨阻礙大家的愛心善舉！為自己增添福澤！感謝民眾的捐熱血捐愛心。

山崎獅子會



本會於8月12日（星期五），藉由本會辦理捐血活動時，遵循本區年度的重點服務志業，辦理民眾血糖自我檢測活動。根據國際糖尿病組織的報告，每2人中就有1人為未被確診的糖尿病患者。故本會積極推廣糖尿病的志業，給我們周邊的人們更好的服務。

新豐獅子會



本會舉辦【111學年度暑期校園公益消毒活動】新豐鄉內十所國中小為期兩天，由國際新豐獅子會，做公益消毒社會服務，第一站新豐國小。祝福學子師長都能，健康成長、快樂學習。

新湖獅子會



本會於8月28日(日)在東北餐廳辦理第三十一、三十二屆授證暨會長交接典禮暨與頭份惠光獅子會締盟二十週年紀念活動，在范振龍會長及張堂軒前任會長帶領之下，繼續發揚獅子精神，推動五大服務志業。



第十六分區主席
楊順發

第八專區

友誼至上 服務為先

Lions Clubs International District 300-G1



竹北會
會長 吳紹忠



竹北華興會
會長 林宇洋



竹北華美會
會長 陳建益



新竹義消會
會長 潘秀祝



新竹文教會
會長 賴芳俊



竹北達興會
會長 劉博豪

第十六分區

竹北獅子會



本會於8月05日在竹北捐血中心辦理捐血及檢測血糖活動，關懷社區居民健康，活動圓滿成功。

竹北華興獅子會



本會於9月10日中秋節佳節華興獅子會亦不忘做公益。發揮獅子精神，號召獅友捲起袖子捐熱血。

竹北華美獅子會



本會於9月6日時間10:00至16:00，元培醫學科技大學(大門口前)舉辦第四次捐血活動。

新竹義消獅子會



本會分別於8/3-4及8/7在湖口三元宮法會，辦理血糖自我檢測，共186人，感謝抗糖教官支援，民眾反應熱烈，還希望可繼續服務社區。

新竹文教獅子會



本會於9月3日擴大月例會，邀請國立陽明大學護理學院第七任院長(2017-2020)暨偏鄉智慧健康研究中心執行長 劉影梅教授 視力保健專題演講。

竹北達興獅子會



本會第五屆首敲月例會暨理監事會，推廣LCIF、LCTF合計60餘顆，持續推動本區愛心。

第九專區



關西會
會長鄭香平



芎林會
會長鍾明鑑



關西惠群會
會長邱滿妹



第九專區主席
吳庭儀



第十七分區主席
張瑞楨

第十七分區

關西獅子會



本會於8月27日由會長鄭香平率領獅友，假關西獅子公園實施環保清掃，大清早整理完成後舉辦月例會，在早餐會議中凝聚獅友的情誼。

芎林獅子會



本會會長鍾明鑑獅友帶領全體獅友，前往芎林社區舉辦反毒反飆車反菸宣導，感謝芎林義消分隊協助宣導活動。

關西惠群獅子會



本會於8月份首敲例會及這屆首敲血糖檢測，感謝秀芸教學顧問的分享【我獅子 我驕傲】，獅友們收穫很多，感謝滿妹會長宴請所有獅友們，感謝楊壹麟總監及顏伯卿秘書長、黃秀卿財務長、吳柏億LCIF協調長、鄭維濱LCTF協調長、吳庭儀專區主席、張瑞楨分區主席蒞臨首敲例會，感謝黃財務長、吳專區主席、張分區主席各致贈社服金五仟元，當日LCIF共捐4個單位(滿妹會長、麗珠輔導會長、素珍獅友及仕光獅友各捐一個單位)，LCTF共捐14個單位(滿妹會長、靜月秘書、麗珠輔導會長、明玉前分區主席各2個單位、淑容前會長6個單位)會議圓滿順利成功。



第十八分區主席
呂理鑑



第九專區



新埔會
會長游秀鳳



新竹新新會
會長傅朱溢



新埔松筠會
會長王捷龍



新竹富而有德會
會長謝宏珂

第十八分區

新埔獅子會



本會於8月27日上午9點至下午4點，在新埔鎮新埔國中大門旁，實施捐血及血糖檢測活動。

新竹新新獅子會



本會於9月3日會長傅朱溢帶領獅友，配合張姓宗親會舉辦中秋烤肉活動暨血糖檢測活動，獲得張姓鄉親踴躍參與支持，血糖檢測總共83人完成。

新埔松筠獅子會



本會於8月21日、8月27日由王捷龍會長與輔導會長彭若涵、吳靜敏前會長獅友、一同至竹北市新崙里健行活動及中崙里中秋晚會，做免費血糖自我檢測活動，感謝竹北新崙里劉旦貴里長的邀約，也是新埔松筠會的獅姊，很高興為新崙里里民服務。感謝300-G1區糖尿病防治及行動委員會協助，使得社區服務活動感動人心。

新竹富而有德獅子會



本會於8月15日晚8點，200多位獅友聚集新竹星際國際影城（原中興百貨）觀賞電影《沉默呼聲》，其中也有苗栗年長獅友坐火車前來觀賞，不少獅友走出劇院，感到生命受到洗滌，同時感謝300G1總監為各分會安排這場深具意義的觀影經驗。

9月18日下午花蓮台東附近發生大地震 楊總監秉持「服務為先」次日率領行政團隊前往花蓮勘災

公關長 莊勝強 撰稿

9月18日下午2點44分，全台一陣劇烈搖晃，花蓮縣玉里鎮、富里鄉、卓溪鄉發生芮氏規模6.8級地震，陸續傳出橋梁斷裂、樓房和台鐵車站倒塌、列車側傾、道路坍方等12件災情，國搜中心派遣直升機從中部、南部載運特搜隊員支援搜救。

其中玉里鎮中山路二段135號3層樓房倒塌最嚴重，1樓是7-Eleven超商玉明門市，搜救人員先後救出受困2樓以上的4人。

國際獅子會300-G1區總監楊壹麟於當日下午得知後隨即於傍晚成立緊急應變小組，並召開小組會議共同協商如何給予及時的服務，經與F區紀乃正總監電話聯繫後，兩位總監決定於次日9/19上午共同前往災區了解實際狀況再決定後續服務計畫！



9/19清晨03:30壹麟總監率領本區行政團隊共兩部車前往花蓮與F區紀乃正總監及領導獅友會合，於上午8:00兩區獅友於花蓮慈濟醫院會合後驅車直奔玉里，首站到達花蓮縣議會潘月霞副議長玉里服務處聽取簡報後再由當地里長帶領前往幾處民宅了解房屋受損狀況！第二站前往高寮大橋勘災後最後決議先協助災民解決民生問題，後續再規畫如何協助處理房屋整建等其他工作！

本次震災楊壹麟總監帶領行政團隊緊急應變並即時行動，在最短時間內馬上做好各項應變措施並至災區表達關懷之意，特別也感謝300-F區紀乃正總監及F區行政團隊的用心及協助引見當地民意代表，才得使本次服務行動順利圓滿！尤其G1區行政團隊於凌晨03:30於新竹出發至晚上23:00返回新竹，歷經20小時奔波車程，雖說勞累但能幫助受災民眾一切辛勞都是值得的！此舉行動花蓮縣議會副議長特別代表政府感謝獅子會，我們的即時服務更深受民眾讚揚及感激！



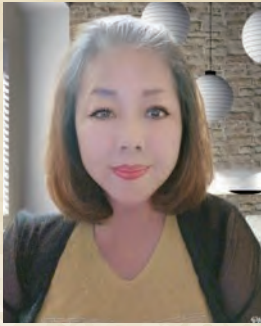

鳳心會 林娟娟

選擇終身學習

幸福開心喜悅



為什麼有些人有福氣呢？是因為他們一直不停地在做善事、做功德、做好事，所以他們的福氣，就會一直延續下去。

人生～是一場修行，修的是一顆心。

柔順的心，一切會變得完美。

清靜的心，出境會變得美好。

快樂的心，人生會變得幸福。

學習是獲得新的理解、知識、行為、技能、價值觀、態度、偏好的過程。透過學習與聚集，讓彼此友誼增進情感，同時可以意見交流，讓我們友誼長長久久。

在這二年獅子生活，讓我學習多多，尤其在許多社會服務時，看到獅友們熱情的參與，還有獅友們自動自發的樂捐贊助許多活動的經費，在每一次活動的進行中，總會看到不彼此的用心相挺、付出，那份真情相聚的情誼，但願友誼長存。



國際獅子會300-G1區新竹市博愛獅子會 舉辦中秋晚會暨重陽敬老活動記要

新竹市博愛獅子會會長
陳運鵬

新竹市博愛獅子會公關與獅訊委員會召集人
王元 撰稿



國際獅子會300-G1區新竹市博愛獅子會會長陳運鵬為本會65歲以上獅兄、獅姊、獅嫂致敬，特於九月九日十八時假新竹市巷弄庭園農村舉行本會第35屆九月份理監事會、月例會暨中秋晚會及重陽敬老活動。當晚台灣總會攝影長黃生仁行政助理王元等獅兄，黃文正議員、300-G1區第七分區主席張晃斌、聽力維護防治教育及行動委員王元、秘書培育委員會劉秀鳳、會議提升委員會林宗諺、節目行動委員會王世澤、聽力維護防治教育及行動委員會新竹市區沈玉珠等主席均應邀參加，本會獅兄、獅嫂、獅姊、獅姊夫、幼獅等均出席參加，會長陳運鵬親臨主持，前總監黃龍生獅友蒞臨指導。

會中，陳會長致詞感謝大家在百忙之中，前來參加本會所舉辦中秋晚會和重陽敬老活動，使此次會議和活動才能順利舉辦，接著陳會長也分別一一邀請貴賓致詞致意。

在敬老活動中，陳會長致贈精緻而實用的禮物

乙份給本會65歲以上的獅兄、獅姊和獅嫂並合照留念。

當晚以烤肉方式聯誼並舉行慶生會和博愛之夜，陳會長也為九月份壽星黃文政、吳進生等獅兄、陳羿儒獅嫂慶生，大家一起歡唱生日快樂歌，並祝壽星們生日快樂，福如東海，壽比南山，壽星們在許願後也切蛋糕分享大家。

接著，舉行博愛卡拉OK晚會，由300-G1區節目活動委員主席王世澤獅兄主持，晚會開始由本會工作團隊演出中秋節由來「嫦娥奔月」、「后羿射日」的舞台劇，演出節目非常精彩，在王主席主持下，台上台下打成一片，熱鬧非凡。而卡拉OK在黃龍生前總監和陳運鵬會長精彩的合唱中揭開序幕，獅兄、獅嫂、獅姊也紛紛上台演唱自己拿手的歌曲，也博得在場與會者熱烈的掌聲。

當晚，全體來賓、獅兄、獅姊、獅嫂、獅姊夫、幼獅們都在歡樂和諧之氣憤中渡過了一個美好又難忘的夜晚，為此次中秋晚會、重陽敬老活動，畫下了美好的句點，令人難以忘懷。





感謝及關懷教召部隊

與竹縣湖口營區攜手辦理「一滴血，一片心，一份愛」捐血活動

光輝會會長 曾廷琰 撰稿

為表達對教召部隊感謝及關懷，光輝獅子會曾廷琰會長及會員27日在新竹軍人服務站房明德站長、彭春寶幹事及地區部隊指揮官李少將及教召部隊長陪同下，前往苗栗大成高中慰問接受教育召集的後備軍人。

地區指揮官李少將表示，本梯次召員是以苗栗地區召員組成，謝謝各位都能放下工作，到這裡接受14天的軍事訓練，這次的教育召集充分顯現後備軍人對國家的向心力，以及對國防安全的重視，未來也將是執行全民國防及協助地方執行救災的最大助力。

光輝會會長表示，近來因兩岸情勢對立緊張，國軍弟兄奉命保家衛國，看到教召員精神抖擻，認真執行幹部下達的指令，相信在這14天當中一定收穫滿滿。

全台血庫存量屢屢告急，300-G1區光輝及關東獅子會，9月12日與竹縣湖口營區「裝甲五八四旅及北測中心」攜手辦理「一滴血，一片心，一份愛」捐血活動，協助紓解低庫存量。

獅子會每年都會固定舉辦公益活動，此次與國軍配合，藉此讓社會大眾知道，軍人平時不只保家衛國，其實一直都在做公益。

五八四旅旅長李少將表示，國軍官兵每位都擁有年輕、健康的體魄，配合新竹地區獅子會等團體，每位官兵均能以實際行動號召同袍一起挽袖捐熱血來回饋社會，證明官兵們除了會保家衛國外，也能以行動實踐「捐血一袋，救人一命」理念，發揮國軍「人飢己飢，人溺己溺」的愛民精神。

新竹捐血中心企劃課長周浩偉表示，經過今日的捐血，看到湖口地區的弟兄，從高階軍官至士兵紛紛挽袖，參與今日「一滴血、一片心、一份愛」的捐血活動，對近期血一液庫存將有莫大助益，在此除了感謝主辦單位「大聖會、光輝及關東獅子會」外，也謝謝此次參與捐血的湖口營區的國軍官兵弟兄。



幸福獅子會、光華獅子會、華美獅子會 一起花蓮做公益 捐贈平和國中少棒隊比賽球棒與社服金！



青天白日齊飛揚，將未來希望送到花蓮平和國中！

幸福會榮譽會長 陳勇致 撰稿

300-G1區光華獅子會、幸福獅子會、華美獅子會一同在111年9月30日一早從新竹出發到花蓮和平國中捐贈比賽用鋁棒及加菜金，希望紅葉的精神與光榮再現台灣之光！簽上每一位小小棒球員的名字，把認真與執著的精神，刻劃在棒球棒上，每一滴汗水的堡壘，從一壘二壘三壘到本壘慢慢的堆積，大展身手時希望您們手握著自己的理想也有我們的鼓勵，來日讓我們為您喝采，也看到您們的光采！



光華會洪博彥會長表示後山的資源不足，花蓮雖遠但為了未來主人翁的發展與幸福獅子會郭麟儀會長一起結合300-G1區獅子會精英一起共襄盛舉，300-G1區首席顧問李玥油獅友也一同參與出錢出力，並說此行她非常的開心，看著整台喊叫乾媽的畫面讓她非常感動！



光華獅子會前任會長張嘉綸獅友也提到多次到花蓮做社服，真的每一次都覺得很高興，光華會李天保秘書及光華會獅友及幸福獅子會獅友一同參與公益活動，真的感受到300-G1區獅友滿滿的愛，幸福會～會幸福～



國際獅子會300-G1區新竹市博愛獅子會主辦「非假日」 愛心捐血和糖尿病防治宣導活動 300-G1區財務長黃秀卿 第七分區主席張晃斌等獅友均蒞臨指導記要



新竹市博愛獅子會會長
陳運鵬

新竹市博愛獅子會公關與獅訊委員會召集人
王元撰稿

國際獅子會300-G1區新竹市博愛獅子會陳運鵬會長本著服務社會、造福人群的獅子精神和讓愛從捐血開始及助人為快樂之本，發揮「捐血一袋、救人一命」之愛心拯救新竹市急迫需血的民眾，及恪遵國際總會長布萊恩·希恩獅友年度工作主題「眾志成城」及台灣會總監議會議長張正忠獅友年度工作主題「形象價值、實現服務」和本區總監楊壹麟獅友年度工作主題「友誼至上、服務為先」之指示，於七月十二日上午十時至下午五時假新竹市西大路捐血室主辦非假日愛心捐血和糖尿病防治宣導活動。

當日上午會長陳運鵬伉儷一早率秘書、財務、聯絡、總管、助理秘書前往新竹市西大捐血室佈置。由於當天是非假日多數市民均因上班無法參加捐血，但是部分市民還是踴躍參加捐血，而本會王世澤主席也捐鮮血500cc，此種愛心的表現令人感動。而全體參與捐血工作之獅兄、獅姐、獅嫂們均一本初衷，熱心服務接待前來行善捐血人士，並贈送他們實用的生活用品乙份，而使他們感到十分溫馨及貼心，而獅兄、獅姐、獅嫂他們整日不辭辛苦親切待人之精神真是令人既際感動又欽佩，也由於全體工作人員通力合作之下，使此次捐血活動共捐得鮮血壹佰壹拾壹袋，總計貳萬柒仟柒佰伍拾cc。

捐血期間本會李榮勝創會長、陳錦燦常務監事，台灣總會(MD300)黃生仁攝影長、王元行政助理、300-G1區維護聽力教育及行動王元，接待國際總會郭國基，節目活動新竹市區王世澤、會議效率提昇林宗諺等委員會主席和維護聽力教育及行動委員會新竹市區沈玉珠主席均應邀參加，300-G1區財務長黃秀卿獅友、第七分區張晃斌主席均蒞臨指導。在陳運鵬會長陪同之下慰問正在工作之獅兄、獅姐、獅嫂。而陳會長伉儷也為大家準備了餐點和水果，並送每人捐血禮物乙份且合照留念。而獅兄也提供了水果、飲料使在場所有參與愛心捐血之工作人員士氣為之一振，真是應驗一句話「社會有情、人間有愛」，真可稱得上一次既成功又有意義之「非假日」愛心捐血和糖尿病防治宣導活動。



鼎泰建材有限公司 永泰國際企業有限公司

裝潢材料、五金建材、各式合板、線板

鼎泰建材有限公司
5210836
5220295



陳沛涵

📍 新竹市中華路三段39號

☎ 03-5210836、5220150

🖨 03-5210776

📱 0932-118300



新力電梯

Elaborate

鼎泰公司專營 高效率、低消耗
精確與舒適升降設備-新力電梯



飯店型住宅的豪華舒適電梯



養生之道



【維一的爱給唯一的你】

北埔會李家慧

0966328278

體內發
熱
精油



一切都是為了愛

健康很簡單
噴噴就可以



體內發

北埔會 鄭宇彤

0955468068

熱
精油



維一的爱給唯一的你

桂鴻 大小車輛檢驗廠

佳弘 交通關係企業公司

桂鴻 專業 熱忱

1. 服務全省各區車輛：小客車、小貨車、曳引車、聯結車、砂石車、油罐車、工程拖吊車等，期盼來檢驗捧場。
2. 車輛維護、修繕、保險異動、公路違章、監理諮詢等等。

全力服務！

佳弘交通關係企業

- 備有小型車3.5~5T，大型車6T、8T、11T、17T、26T
- 油罐車、曳引車、砂石車、聯結車、資源回收車，歡迎訂約、承攬、運送。
- 商品：水車、液體類、廢棄物資源、紙類、塑膠、化學品、水泥製品、木製品、南北貨、內外銷貨品等。



苗栗華馨會
事務長

洪春琇

公司、廠址 | 苗栗市文聖里橫車路226、232號 |

服務專線 | 037-356972(檢驗場) | 037-373377(會計事務所) | 0935-527216 |

FLEURLIS HOTEL

在芙洛麗遇見感動 感受幸福與快樂



芙洛麗大飯店為結合婚宴、餐飲與住宿的幸福概念飯店!

飯店內設有六間精緻美食料理餐廳，提供顧客品味各式佳餚的極致享受。擁有全台獨有的水上禮堂、寬敞氣派的宴會廳，讓新人在唯美的空間裡，及親友們滿滿的祝福聲中，完成人生中的幸福大事。芙洛麗專業婚禮企劃團隊，提供新人全方位到婚禮服務平台，為新人打造婚宴服務的夢幻殿堂，創造感動時刻、留下永恆幸福、分享無限快樂,此為芙洛麗大飯店的服務宗旨!



伊薇儂婚宴會館

全場無樑柱的大型宴會廳、浪漫的婚禮佈置和頂級美味佳餚
伊薇儂會館提供您最專業的企劃，為您規劃一場夢中的完美婚禮



LINE QR Code



網站連結

用心、細心、貼心的態度迎接每一位貴賓的蒞臨

地址：新竹市香山區五福路二段761巷61號

(國道三號茄苳交流道103K，中華大學旁)

電話：03-5183999/03-5183222

傳真：03-5181122

信箱：evelywedding@gmail.com





耀寬營造

耀寬營造股份有限公司 詳芳營造有限公司

專業技術 · 優良品質 · 熱忱態度
提供給客戶滿意的服務

Professional technology, Excellent quality and enthusiastic attitude
Providing customers with satisfactory service

服務項目 Our Service

◎ 公(民)營事業工程規劃及施工統包

Public (private) business project planning and construction turnkey

土木工程－推進工程、電力工程、自來水管路工程、鋼構工程

Civil Engineering-Propulsion Engineering, Power Engineering, Water Pipeline Engineering, Steel Structure Engineering

◎ 電子廠MEP系統管路工程設計

Piping Engineering Design of MEP System in Electronics Factory

系統管路工程

System piping engineering

◎ 建案設計規劃及施工統包

Construction project design planning and construction turnkey



品質政策 Quality Policy

◎ 堅守經營理念，推動全面品保

◎ 落實教育訓練，擴大全員參與

◎ 持續品質精進，確保業主權益

ISO相關認證



OHSAS 18001 職業安全
衛生管理系統認證



ISO 9001
品質管理系統認證

302058 新竹縣竹北市自強北路420號

電話：03-668-4600-2

傳真：03-668-4603

email：service@ykuan.com.tw

醫養渡假園區



老有所居 雲村秘境

位於竹北近郊佔地約三公頃，群山環繞視野極佳，可遠眺市區美景，夜晚時分閃爍夜景耀眼奪目，遠離塵囂感受自然的美好。

全方位照護來滿足您的需求，專業貼心的醫護人員、安全舒適的住宿環境、綠意盎然的戶外休閒空間，還有精心規劃的季節養生餐點及樂齡活力課程打造屬於您個人的生活處方箋。

提供安養、樂活、健康促進的服務，守護您的綺麗人生。



六心級
共享森活聚落



 新竹縣新埔鎮新湖路366號

 03-588-7010

 www.acloudvillage.com



國際獅子會三〇〇-G1區

2022、2023年度



第二副總監

張以聖

真誠服務 謙卑致勝
從過去所奠定的完善基礎上
不斷的傳承與茁壯
感謝有您一路相隨

舒適·減壓 水竹風情 新竹

最照顧新竹市民的市長
不只考慮你的現在，
還有打拼你的未來
創造「移居、宜居、怡居」
的幸福！



KMT 新竹市長候選人

林耕仁



教育

① 0-6歲新竹加碼養，公幼百分百，臨托3+1

- 國家政策基礎上，市府加碼共同分擔養育責任。
- 每一國小學區有專屬公立/非營利幼兒園。
- 每區設三所定點臨托中心，開辦夜間臨托、增加服務時間。
- 縮減就讀公、私立幼兒園收費差距。

② 科技人文並重，優化學習環境

- 培養多元文化與國際視野，科技與人文素養教育並重。
- 落實就近入學，保障就學權益。
- 改善校園環境，老舊校舍、通學步道、教學設備等，並推動社區共讀。
- 嚴格把關食品安全與衛生，營養午餐好健康。

③ 教育預算逐年增，終身學習無負擔

- 逐年增加教育預算，培育各類人才留竹塹。
- 活化閒置空間，開放公有場域，推動多元學習。
- 增設社區大學，增加多樣性樂齡課程，終身學習享樂齡。

福利

多元照護舒壓樂活

- 里里有共餐，整合多元資源，打造每里老人共餐服務據點。
- 續發老人津貼並放寬設籍條件，加碼重陽敬老金，從兩千元增至三千元，表達對長輩敬意。
- 市民安心保，凡設籍四個月，市府為您投保意外險，成為您基本的依靠。
- 提供全市三千戶社會住宅，其中保留20%青年名額。

交通

① 縣市合作，只有我能

- 四通八達開通連內外道路，縣市合作創造多贏。
- 擴增大眾運輸以及共享汽、機、腳踏車服務。
- 機捷延伸，連接輕軌串聯區，打造權新交通網。

② 落實科技治理，推動低碳綠能

- 科技應用與分析，建置全市智慧交通中心。
- 推動智慧幹線公車系統，掌握即時公車訊息。
- 鼓勵運具電動化，增設公共場域充電樁。
- 鐵路去平面化，縫合被鐵路切割的城市傷痕。
- 輕軌資訊公開透明，鼓勵全民參與。

③ 道路平權，人人有權

- 增開接駁巴士，平衡都會區與偏遠地區之交通。
- 檢討人行道，行人穿越道及自行車道之設置，平衡行人與車輛之路權。
- 盤整汽機車停車格、待轉區及道路行駛空間的妥適性，平衡汽車與機車之路權。
- 適度調整道路標線標誌，平衡車輛行進與停車格之路權。
- 騎樓地之使用，牽涉到屋主與行人間權利之平衡。

